Kouvolan 12.12.2021 ravien juoksuselostukset

Lähtö 1 - video
Väliajat: 39,5 Loistehumu 37,0 31,5 Oon Eka 30,5
1. 8 Oon Eka 33,1 – eteni toisesta ulkoa johtohevosen rinnalle 800 maalista. Prässäsi kärkeen 550 ennen ja karkasi ylivoimavoittoon.
2. 10 Camriina 32,9 – kolmannesta ulkoa toiseen ulos 800 maalista. Tuli hyvin perille ja tsemppasi kakkoseksi.
3. 11 Laviori 31,3 – ajoi muut pitkältä paklta kiinni kierros juostuna ja jatkoin neljännessä sisälsä. Neljänteen ulos 700 ennen ja kiriin 500 maalista. Tuli vahvasti ja oli ehtiä kakkoseksi.
4. 3 Loistehumu 34,8 – johti lähtöä, menetti keulat 800 maalista. Tuli lopun vielä hyvin.
5. 4 Rokin Lento 34,9x – avasi kovaa, mutta laukkasi kärjen rinnalta 1. kaarteeseen mentäessä. Sitten kolmas sisällä. Tuli pääporukan kanssa samaa vauhtia maaliin saakka.
6. 6 Krapido 34,2 – johtavan takana. Sai tulla sen mitä pääsi maaliin saakka.
7. 2 Anlia 35,4 – juoksi johtavan rinnalla. Prässäsi kärkeen 800 maalista. Menetti ne voittajalle 550 ennen. Väsyi loppusuoralla.
8. 1 Pertan Piiju 35,6x – laukkasi johtopaikalta 1. kaarteeseen mentäessä. Sitten neljäs ulkona. Lopussa vain tasainen.
9. 7 Pikkuhotti 39,2x – lähtölaukka.
hpl 9 Calviiri – lähtölaukka.
Poissa 5 Weeti

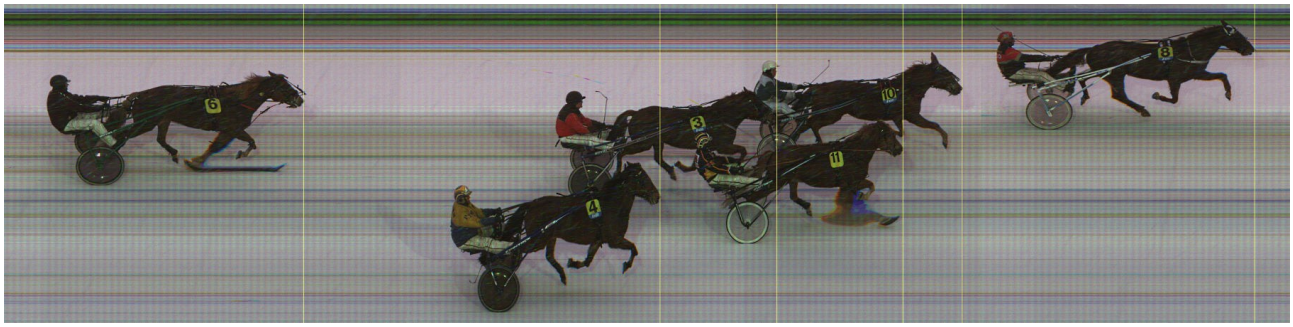

Lähtö 2 - video
Väliajat: 19,5 Mister Sweeper 21,0 17,0 20,5
1. 5 Line Leia 19,8 – kolmannesta sisältä toiseen ulos 500 maalista. Kiriin 300 ennen. Kiri varmaan voittoon.
2. 8 Lady Le Queen 19,1 – kolmas ulkona. Eteni toista rataa ja sai kiritilaa 150 maalista. Tuli lopun kovaa.
3. 3 Mister Sweeper 19,9 – juoksi keulassa ja piti lopussa totoon.
4. 2 Runaway Lisa 19,9 – nosti johtavan rinnalle 1. takasuoralla. Kesti hyvin perille.
5. 9 Stoneisle Quinlan 19,2 – neljäs sisällä, josta toiselle 600 maalista. Tuli hyvin perille.
6. 4 One For Fun 20,0 – jäi johtavan taakse maaliin saakka.
7. 7 Kincaten 19,4x – laukkasi lyhyesti lähtöön. Viidennestä sisältä asiallinen.
8. 12 Bumajee 18,7 – kuudes sisällä, tuli asiallisesti perille.
9. 11 Leemark's Jagger 19,9 – kiriin kolmannesta ulkoa 650 maalista. Kiri katkesi loppukaarteeseen.
hpl 1 Applecheekboy – laukkasi johtavan takaa 1. kaarteessa.
hpl 6 Falco Quesnot – laukkasi takajoukoissa toisessa kaarteessa.
hpl 10 Lyckans Victoria - laukkasi toisesta ulkoa 700 maalista.

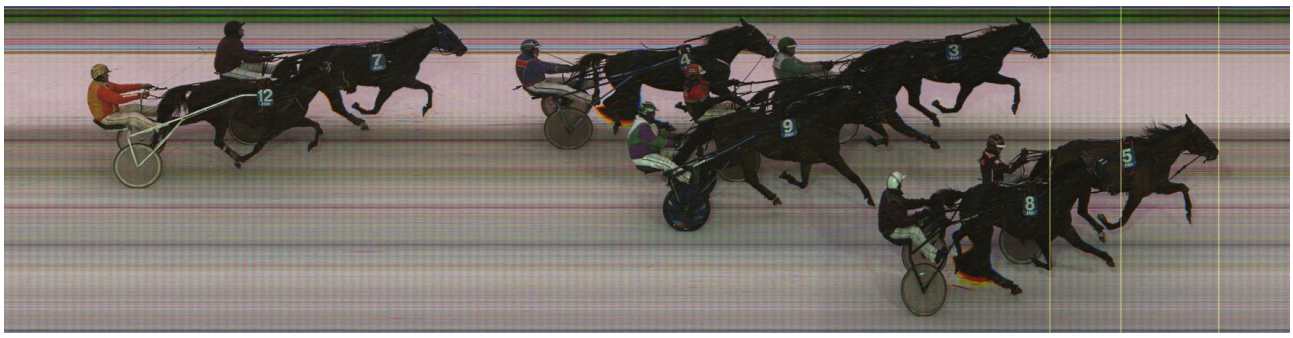

Lähtö 3 - video
Väliajat: 32,5 Unnan Tähti 32,0 27,0 26,0
1. 2 Unnan Tähti 29,4 – johti selvällä erolla. Kun muut saivat kiinni, nykäisi 700 ennen uudestaan karkuun ja ylivoimavoittoon.
2. 6 I.P. Vapari 29,0 – veti toista rataa ja tuli vahvasti maaliin saakka.
3. 7 Hulluduunari 28,2 – toinen ulkona. Tuli hyvin perille.
4. 5 Vilox 29,3x – laukkasi merkityksettömästi 1. takasuoran alussa. Kolmas sisällä, josta hyvin maaliin saakka.
5. 4 Hilipee 29,4 – neljäs sisällä, josta asiallinen esitys.
6. 3 Tempaisu 30,3 – veti pääjoukkoa, väsyi hieman päätöspuolikkaalla.
7. 1 Egoa On 32,5 – vaisu kolmannesta sisältä.

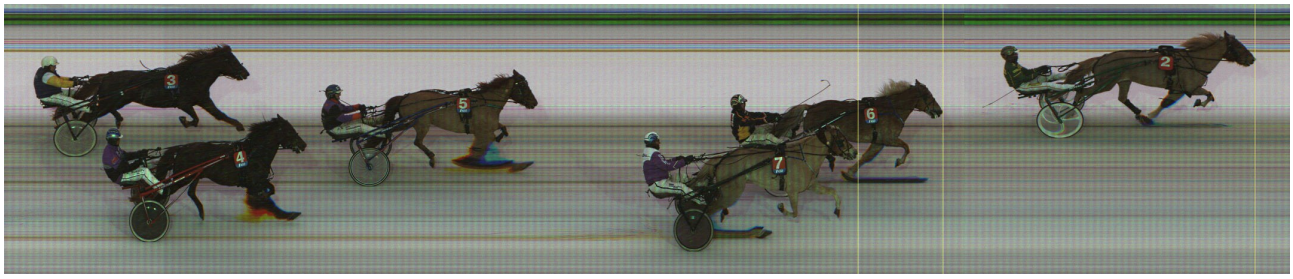

Lähtö 4 - video
Väliajat: 38,5 Karelia 37,0 28,5 27,0
1. 6 Karelia 30,0 – kiersi 40 metrin pakilta keulaan 1600 maalista. Hallitsi siitä mielin määrin lähtöä.
2. 4 Savon Sisu 31,4 – juoksi johtavan takana. Oli selvä kakkonen.
3. 1 Carmenella 33,6 – kolmas sisällä. Tuli hyvin maaliin saakka.
4. 2 Peltolan Jekku 33,7 – kiriin kolmannesta ulkoa 300 maalista. Tuli hyvin perille.
5. 5 Larvan Justiina 31,2 – toisesta ulkoa kiriin 500 maalista. Kiri hieman uupui loppusuoralla.
6. 3 Viliskantti 35,5x – laukkasi keulasta 1. kaarteessa. Veti toista rataa. Haparoi viimeisellä takasuoralla. Loppu pito päällä.

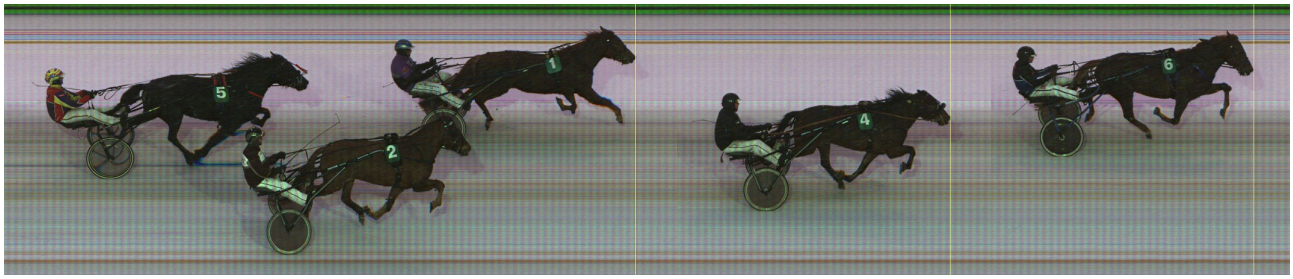

Lähtö 5 - video
Väliajat: 18,0 Stoneisle Quincy 18,0 17,0 14,5
1. 13 Hopefully Quick 16,1 – kolmas -viides ulkona. Kiriin 750 maalista. Kiri lopussa varmaan voittoon.
2. 10 White Cross Diego 16,3 – alku neljäs sisällä, sitten kolmas ulkona. Kiriin 700 maalista. Tuli hyvin maaliin saakka.
3. 11 Smokin Ride 16,3x – laukkasi 1. kaarteessa. Jatkoi toista viimeisenä voittajan kannoilla. Kiriin 500 maalista. Tuli lopun vahvasti.
4. 8 Sweet Poison 17,0 – kolmannesta sisältä toiseen ulos 1200 maalista. Kiriin 650 maalista. Keulaan 500 ennne. Tuli hyvin perille.
5. 7 Stoneisle Quincy 17,3 – juoksi keulassa. Menetti ne 500 ennen. Piti oman vauhtinsa.
6. 1 Anything Goes 17,3 – johtavan takana. Tuli hyvin perille.
7. 9 Zirkonia Comery 17,8 – viides sisällä, kovassa lopetuksessa tasainen.
8. 3 Cazimier 18,3 – vetsi toista rataa, väsyi loppukaarteeseen.
9. 12 Grand Prix 18,4 – sisärataa viimeisenä, vaisu.
10. 6 Gagarin 23,6x – laukkasi 1. kaarteessa pahoin.
hpl 2 Gambler Hoss – laukkasi 1. kaarteessa johtopaikalta.
hpl 5 Salty Fairytale – alku toinen ulkona. Alkoi jäädä vauhdista toisessa kaarteessa. Laukkasi hännillä 700 maalista.
Poissa 4 Flashbac

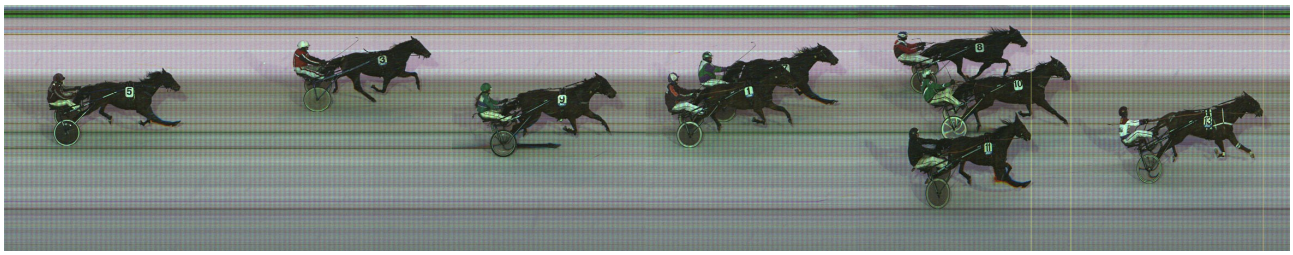

Lähtö 6 - video
Väliajat: 12,0 Easy Bay 15,5 Västerbo Highball 17,5 14,5
1. 1 Easy Bay 16,2 – lähti rauhassa, haki keulat 1600 ennen. Antoi ne heti pois. Kiriin 100 maalista. Tykitti vastustamattomasti ykköseksi.
2. 2 My Way Luxi 16,3 – juoksi johtavan rinnalla. Tsemppasi siitä vahvasti kakkoseksi.
3. 8 Västerbo Highball 16,3 – haki keulat 1500 maalista. Tuli hyvin maaliin saakka.
4. 6 Dareon 16,6 – toinen ulkona. Putosi loppusuoralla kärkikolmikon kyydistä, mutta tuli hyvin sisään.
5. 3 Mr Capito 16,6 – kolmas sisällä, tuli hyvin maaliin saakka.
6. 11 Bravissimo Kess 16,6 – sisärataa viidentenä. Eteni sisäkautta ja tuli hyvin perille.
7. 7 Moonstone 16,7 – kiriin neljännestä ulkoa 600 maalista. Tuli asiallisesti kovassa lopetuksessa.
8. 9 Hold Me Cloud 16,9 – kolmas ulkona, kiriin 600 maalista. Kiri hieman katkesi loppusuoralle.
9. 4 Giselle 17,0 – neljännestä sisältä kolmanteen ulos 600 maalista. Pehmeä loppusuoralla.
10. 10 Raskolnikov 17,7 – toista rataa viimeisenä. Putosi kyydistä päätöspuolikkaalla.
11. 12 Goros Pepper 20,1x – paha laukka kiihdytykseen.
hpl 5 Janette Francais – laukkasi kiihtykseen.

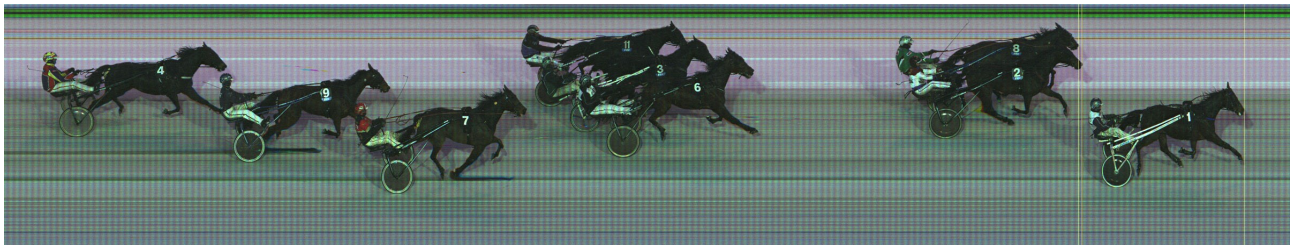

Lähtö 7 - video
Väliajat: 10,5 Bean Dream 13,0 14,5
1. 5 Bean Dream 13,7 – avasi kovaa ja haki keulat 1. kaarteeseen. Piti selvään voittoon.
2. 4 Zumuman 13,9 – yritti keulaan, mutta pakitti lopulta kolmanteen sisälle. Kiriin 150 maalista. Tuli hyvin lopun.
3. 2 Rhapsody Point 14,0 – johtavan takana. Nosti loppusuoralla toiselle, mutta selkä katosi alta.
4. 6 Ghaliya Web 14,3 – neljäs sisällä. Sai tulla vapaa sisärataa maaliin saakka.
5. 8 Knows Everything 14,4 – jäi vetämänä toista rataa, asiallinen esitys.
6. 3 Wood Lane 14,6 – juoksi porukan hännillä. Eteni sisärataa lopun ja tuli hyvin perille.
7. 7 Glamour Arioso 15,3 – viides sisällä, josta toiselle 800 maalista. Jäi väsyvän taakse lopukaarteessa.
8. 1 Baby Beyonce 15,3 – kolmas ulkona, kiriin 650 maalista. Kiri katkesi loppukaarteeseen.
9. 10 Silvia Amok 15,7 – juoksi porukan viimeisenä kaukana kärjestä. Tuli lopun tasaisesti.
hlo10x 9 Rebel Royal 16,1 – kuudes sisällä, laukkasi 600 maalista.
hpl 11 Gold Arrow Web - toinen ulkona, väsyi loppukaarteessa. Laukkasi reilut 200 maalista.

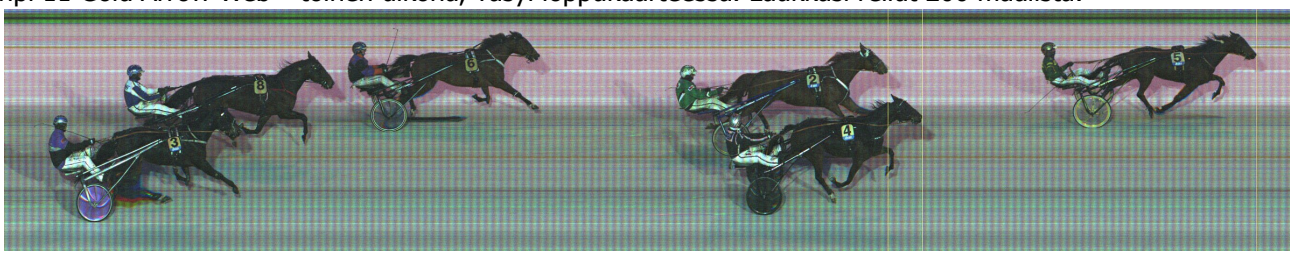

Lähtö 8 - video
Väliajat: 35,5 Nuppolan Pyry 33,5 23,5 Vihjeen Vinha 32,0
1. 4 Villivisa 29,9 – kolmas sisällä. Pääsi kääntämään toiselle 700 ennen. Kiriin 250 maalista. Puristi lopussa niukkaan voittoon.
2. 9 Terroristi 29,1 - kolmas-toinen ulkona. Tuli vahvasti ja oli pitää voittoon saakka.
3. 8 Vihjeen Vinha 30,1 – eteni toista rataa ja prässäsi kärkeen kierros juostuna. Yritti karkumatkaa, mutta ylivauhtinen kolmas puolikas painoi loppusuoralla.
4. 6 Malakki 30,2x – laukkasi 1500 maalista. Ajoi muut kiinni. Tuuli vahvasti päätöskierroksen.
5. 7 Karhotti 30,4x – toista rataa toisena. Laukkasi 400 maalista kolmossijalta. Tuli vielä hyvin lopun.
6. 2 Vapun Ariel 33,0x – laukkasi 1. kaarteeessa ja hännillä uudestaan 800 maalista.
7. 5 Bramee 32,4x – yritti prässätä kärkeen, mutta laukkais 1350 maalista. Uusi laukka hännillä 800 maalista.
8. 1 Faktori 33,6 – toinen-kolmas sisällä, ei vakuuttanut.
hpl 3 Nuppolan Pyry – puolusti kärkipaikka 1. kierroksella. Laukkasi kakkossijalta 250 maalista.
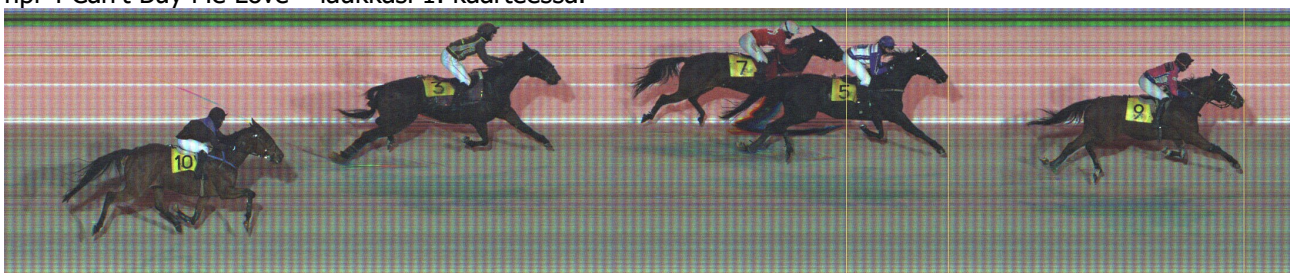
Lähtö 9 - video
Väliajat: 18,5 Sweet Micce 20,0 18,5 13,5
1. 9 Questionmark Me 17,0 – kolmas ulkona. Kontrolloi tilannetta loppukaarteessa ja tuli tarvittavan kovaa loppumetrit selvään voittoon.
2. 5 Wille's Rainmaker 18,0 – veti toista rataa. Pääsi etusuoralla johtavan kantaan. Kiri lopussa kakkoseksi.
3. 7 Make Me Rich 18,0 – jäi vetämään toista rataa kierros juostuna. Keulaan 500 maalista. Tuli hyvin perille.
4. 3 Sweet Micce 19,5 – juoksi keulassa. Putosi kärkikolmikon kyydistä loppukaartteessa, mutta piti hyvin oman vauhtinsa.
5. 10 Banco Des Bordes 17,4 – sisärataa viimeisenä. Tuli vahvasti maaliin saakka.
6. 6 Luksom 19,2 – sisärataa kolmantena. Tuli kohtalaisesti loppua.
7. 8 Maestro Kemp 19,4 – sisärataan neljäntenä. Tuli kohtalaisesti loppua.
8. 1 Arcadia 23,0 – johtavan takana, väsyi ajoissa.
hll 2 La Donna Perfetta – laukkasi 1., 3. ja 4. kaarteessa.
hpl 4 Can't Buy Me Love – laukkasi 1. kaarteessa.